



RUCVM v2.0

Registro Único de Casos de Violencia contra las Mujeres

Resultados preliminares 2019



Informe Técnico, año 2020

Sector Sociedad

Registro Único de Casos de Violencia Contra las Mujeres (RUCVM)

Resultados preliminares 2019

Dirección de Estadística de la Provincia (DEP)

Provincia de Tucumán

Publicación:

Tucumán, mayo de 2020

Publicaciones de la DEP Tucumán

Las publicaciones editadas por la Dirección de Estadística de la Provincia de Tucumán pueden ser consultadas en www.estadistica.tucuman.gov.ar y en el edificio ubicado en General Paz 159, (T4000BLC), San Miguel de Tucumán. El horario de atención al público es de 8:00 a 13:00.

También pueden solicitarse al teléfono (0381) - 4311800

Correo electrónico: dpe@rig.tucuman.gov.ar

Sitio web: www.estadistica.tucuman.gov.ar

ÍNDICE ANALÍTICO

REGISTRO ÚNICO DE CASOS DE VIOLENCIA CONTRA LAS MUJERES (RUCVM)..... 2

RESULTADOS ESTADÍSTICOS 2019	2
1. Introducción	2
2. Institución de registro	2
3. Cantidad de casos de violencia según mes de registro	4
4. Tipo de registro	4
5. Edad de la consultante	5
6. Nivel educativo de las consultantes	6
7. Situación laboral de la consultante	8
8. Vínculo de la víctima con el agresor	8
9. Nivel educativo del agresor	11
10. Tipo de violencia	12
10.1. Casos registrados para personas que sufren un solo tipo de violencia	14
10.2. Casos registrados para personas que sufren dos tipos de violencia	14
10.3. Casos registrados para personas que sufren tres tipos de violencia	15
10.4. Casos registrados para personas que sufren cuatro tipos de violencia	16
10.5. Casos registrados para personas que sufren cinco tipos de violencia	17
11. Presencia de menores	17

Signos convencionales:

- * Dato provisorio
- e Dato estimado por extrapolación,
proyección o imputación
- Cero absoluto
- . Dato no registrado
- ... Dato no disponible a la fecha de
presentación
- /// Dato que no corresponde presentar
- s Dato confidencial por aplicación de las
reglas del secreto estadístico

REGISTRO ÚNICO DE CASOS DE VIOLENCIA CONTRA LAS MUJERES (RUCVM)

Resultados preliminares 2019

1. Introducción

La violencia contra las mujeres está definida en el artículo 4 de la ley nacional n° 26.485 como “toda conducta, acción u omisión que (...) afecte su vida, libertad, dignidad, integridad física, psicológica, sexual, económica o patrimonial, como así también la seguridad personal”. La violencia contra las mujeres es una problemática pública estructural que se encuentra determinada por dimensiones sociales, políticas, económicas y culturales; y es considerada la violación a los derechos humanos más frecuente, extendida y generalizada en todo el mundo.

En este contexto, la demanda de información estadística que contribuya al diseño de políticas públicas dirigidas a erradicar la violencia contra las mujeres en la Argentina se ha incrementado.

La ausencia de estadísticas oficiales sobre estos casos de violencia ha sido planteada constantemente por parte de las autoridades gubernamentales. De esta manera, el Estado argentino ha promovido acciones específicas con el propósito de prevenir, sancionar y erradicar la violencia que afecta a las mujeres por su condición de mujer, mediante la creación de organismos y programas dentro de los ministerios públicos y otras instituciones, en los cuales se ha desarrollado un registro propio de datos (registros administrativos) para dar cuenta de su gestión.

El **Registro Único de Casos de Violencia contra las Mujeres (RUCVM)** es un trabajo conjunto de los organismos que brindan asistencia a las mujeres víctimas de violencia de género, el Instituto Nacional de las Mujeres (INAM) y el Instituto Nacional de Estadística y Censos (INDEC).

En el caso de Tucumán las instituciones que aportan al RUCVM son el Observatorio de la Mujer (OM) y la Oficina de Violencia Familiar (OVF).

En el presente informe se expondrán los resultados preliminares correspondientes a 2019 para Tucumán.

2. Institución de registro

El universo de estudio del RUCVM corresponde a los casos de violencia, basada en el género, de mujeres de 14 años y más, que hayan sido denunciados ante un organismo del área de la mujer y/o hayan solicitado algún tipo de ayuda en las instituciones de salud (hospitales o centros de atención médica), justicia (juzgados, fiscalías), seguridad (policía, comisarías de la mujer), etc., ya sea en forma directa o a través de terceros.

En esta sección se realizará la distinción entre la cantidad de denuncias y la cantidad de consultantes. Esto se debe a que puede existir más de una denuncia por consultante. En primer lugar, se expondrá los resultados correspondientes a la cantidad de denuncias registradas y en segundo lugar los resultados correspondientes a la cantidad de consultantes.

Tabla 1 - Casos de violencia contra las mujeres, registrados e informados, según institución donde se denuncia, en Tucumán. Año 2019.

Institución	Casos 2019
Observatorio de la Mujer	1.006
Oficina de Violencia Familiar	1.824
Total general	2.830

Fuente: RUCVM v2.0 en base a datos de OM y de OVF.

Gráfico 1 - Casos de violencia contra las mujeres, registrados e informados, según institución donde se denuncia, en Tucumán. Año 2019.

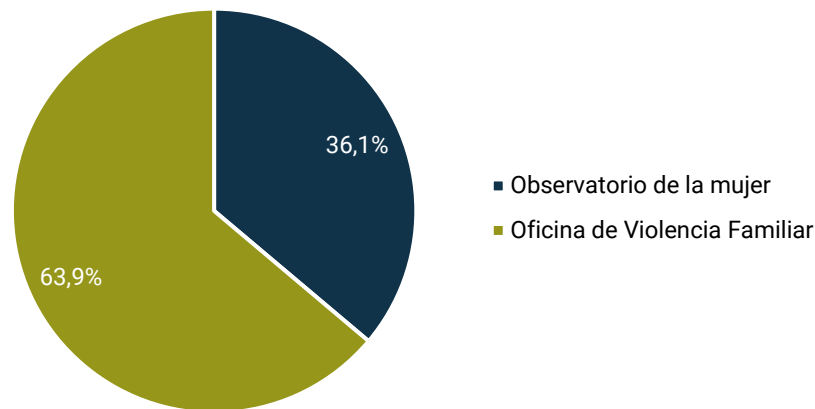

Fuente: RUCVM v2.0 en base a datos de OM y de OVF.

En este informe la muestra está compuesta por 2.830 observaciones. De dichas observaciones el 36,1% corresponden al Observatorio de la Mujer y el 63,9% a la Oficina de Violencia Familiar.

A continuación, se incorporarán los resultados correspondientes a la cantidad de consultantes registradas por institución.

Tabla 2 - Consultantes registradas de casos de violencia contra las mujeres, según cantidad de denuncias, en Tucumán. Año 2019.

Cantidad de denuncias	Cantidad de consultantes	Cantidad de fichas
1	2.470	2470
2	150	300
3 o más	14	60
Total	2.634	2.830

Fuente: RUCVM v2.0 en base a datos de OM y de OVF.

Durante el 2019 se registraron a 2.634 consultantes. Se registraron 2.470 consultantes con una única denuncia en el período analizado (aproximadamente el 93,8% del total de consultantes), 150 consultantes con 2 denuncias (5,7%) y 14 consultantes con 3 denuncias o más (0,5%).

3. Cantidad de casos de violencia según mes de registro

En esta sección se buscará analizar si existe algún patrón estacional en los registros de casos de violencia de género.

Gráfico 2 - Casos de violencia contra las mujeres registrados e informados, por mes de denuncia, en Tucumán. Período: 2017 – 2019.

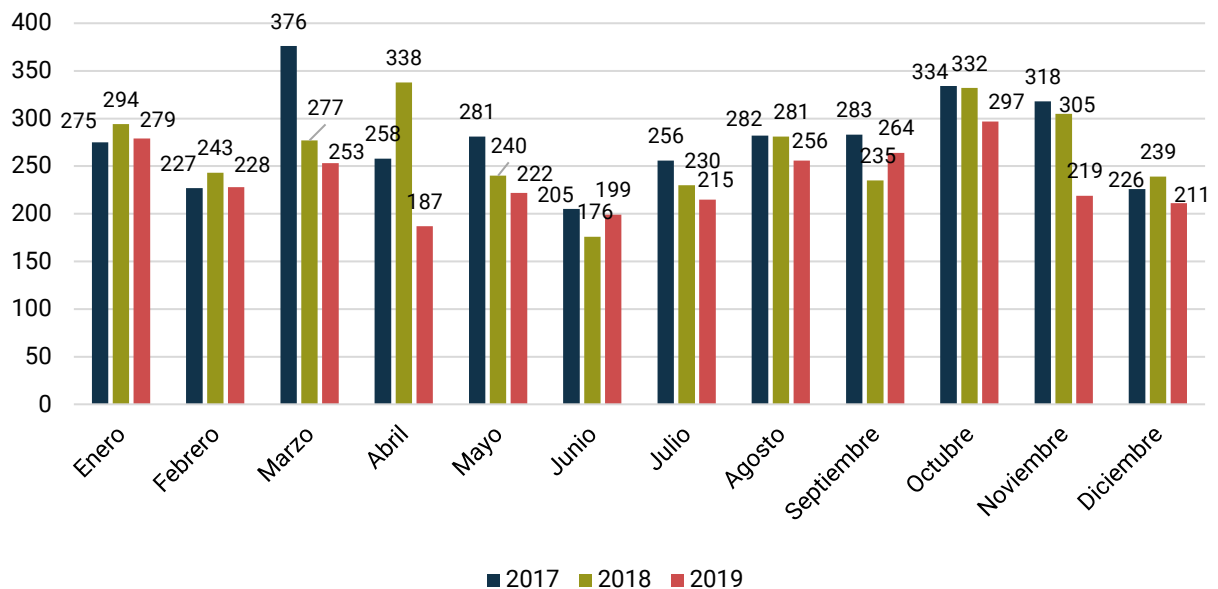

Fuente: RUCVM v2.0 en base a datos de OM y de OVf.

Para todo el período bajo estudio en este informe la cantidad de registros promedio mensual es de 260. En 2017 el mes que presentó mayor cantidad de denuncias fue marzo con 376 casos, mientras que el mes con menor cantidad de casos registrados fue junio con 205 casos. En 2018 el mes con mayor cantidad de registros es abril con 338 casos, mientras que el mes con menor cantidad de registros fue junio, al igual que ocurrió en 2017. Por último, en 2019 la mayor cantidad de registros ocurrió en octubre con 297 registros, mientras que el mes con menor cantidad de registros fue abril con 187 registros.

4. Tipo de registro

Se trata de una variable creada con la finalidad de mostrar la heterogeneidad de la información correspondiente a los casos de violencia registrados e incorporados al RUCVM.

Se puede observar que hay distintas áreas encargadas de informar sobre los hechos.

- El área de seguridad (policía y/o comisarías de la mujer) informa sobre las denuncias que las mujeres han realizado.
- El área de justicia brinda datos con base en los expedientes iniciados en los diferentes juzgados.
- El área de salud reporta los casos de las víctimas que concurrieron a un establecimiento público en busca de asistencia por alguna lesión, producto de su condición de agredida.

Tabla 3 - Casos de violencia contra las mujeres de 14 años y más registrados e informados, según tipo de registro, en Tucumán. Período: 2017 – 2019.

Tipo de dato	2017	2018	2019
Por la policía	443	788	439
Por Comisaría de la Mujer	47	631	859
Otra comisaría	-	548	573
Por medio de una persona conocida	278	321	401
No Informado	1.957	290	160
Otro	270	267	91
Por OVD (Corte Suprema o Equivalente)	101	131	110
Por el Juzgado o Fiscalía o equivalente	98	103	72
Por los medios de comunicación o publicidad	74	48	33
Por asistencia telefónica (tipo 0800)	14	22	28
Por Área mujer o equivalente	25	17	23
Hospital	-	12	26
Oficio	5	8	2
CAPS	-	2	6
Por la escuela o Gabinete escolar	6	2	7
Internet	3	-	-
Total general	3.321	3.190	2.830

Fuente: RUCVM v2.0 en base a datos de OM y de OVF.

En 2019 se registran diferencias significativas con respecto a los períodos anteriores en relación con los principales tipos de registros. En 2017 la mayor cantidad de registros eran de tipo de dato no informado y en 2018 la mayor cantidad de registros fue realizado por medio de la policía. En cambio, en 2019 la mayor cantidad de registros proviene de la Comisaria de la Mujer.

También se destaca los tipos de registros por la policía o por otra comisaria con 439 y 573 respectivamente. La evolución en el registro del campo tipo de dato continua con la tendencia del año anterior donde el tipo de dato no informado disminuye significativamente con el período anterior.

5. Edad de la consultante

En esta sección se analizará la edad de la consultante de todos los registros para el período bajo estudio con el objetivo de poder identificar grupos etarios de riesgo.

El intervalo de edad que registra mayor cantidad de consultantes es el intervalo de 25-29 años. A su vez, es importante destacar que se observa una alta concentración de consultantes entre los intervalos de 25 a 45 años.

A partir de los 45 se observa una caída significativa en los registros de casos de violencia. En el 2019 se encontraron 75 registros de consultantes que no indican su edad.

Gráfico 3 - Consultantes de casos de violencia contra las mujeres de 14 años y más según grupos de edad de la víctima, en Tucumán. Año 2019.

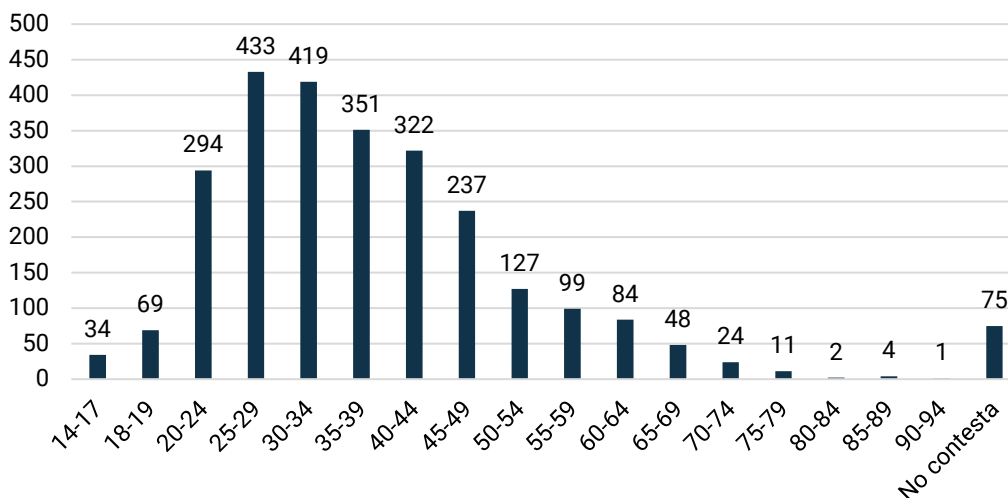

Fuente: RUCVM v2.0 en base a datos de OM y de OVF.

6. Nivel educativo de las consultantes

En la presente sección se analizará el máximo nivel educativo alcanzado por la consultante. Los niveles educativos pueden ser:

- Sin instrucción
- Primario (completo o incompleto)
- Secundario (completo o incompleto)
- Terciario (completo o incompleto)
- Universitario (completo o incompleto)

Gráfico 4 - Casos de violencia contra las mujeres de 14 años y más registrados e informados, según nivel educativo de las víctimas, en Tucumán. Año 2019.

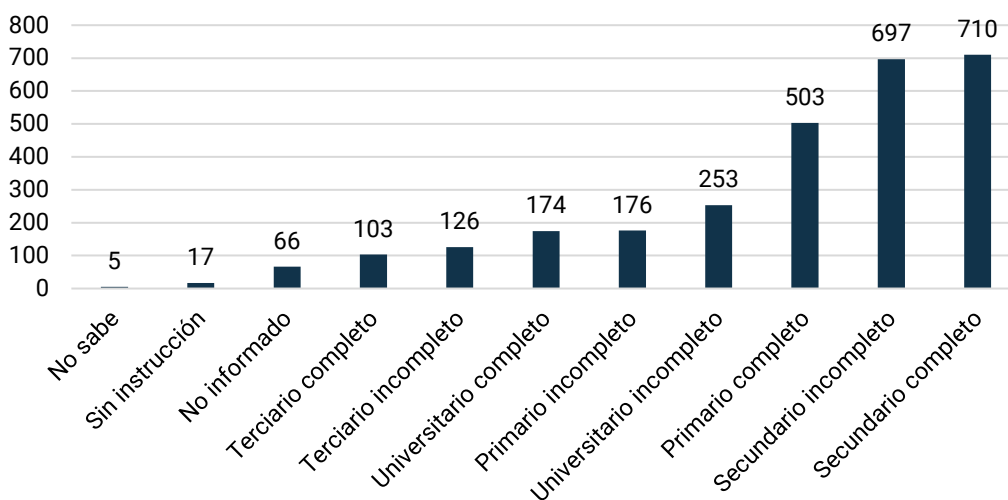

Fuente: RUCVM v2.0 en base a datos de OM y de OVF.

La categoría que presenta mayor cantidad de casos registrados es la correspondiente a secundario completo seguida de la categoría secundario incompleto. En tercer lugar, se encuentra la categoría de primario completo. Las categorías de universitario incompleto y primario incompleto se encuentran en cuarto y quinto lugar respectivamente.

En 2019 se registraron 66 fichas que no informan nivel educativo y 5 fichas que la consultante responde no saber el nivel educativo.

Para continuar con este análisis se colocará a continuación un cuadro con el máximo nivel educativo alcanzado de acuerdo con el intervalo de edad. El propósito de incorporar esta tabla es evitar conclusiones erróneas debido a que el máximo nivel educativo alcanzado se encuentra condicionado por la edad.

Tabla 4 - Edad de la víctima y nivel educativo alcanzado. Año 2019.

	2019								
	14-19 años	20-29 años	30-39 años	40-49 años	50-59 años	60-69 años	70-79 años	80 y más	No inf.
No informado	-	11	14	14	9	8	1	-	3
No sabe	-	2	1	1	-	1	-	-	-
Primario completo	13	93	135	113	60	41	12	1	7
Primario incompleto	4	41	44	28	24	21	2	-	6
Secundario completo	9	218	209	139	40	23	8	2	14
Secundario incompleto	69	213	170	103	42	17	4	1	19
Sin instrucción	2	2	4	2	1	2	1	-	-
Terciario completo	-	17	42	24	9	3	1	-	1
Terciario incompleto	2	32	34	29	6	5	2	1	3
Universitario completo	-	23	45	56	24	3	3	-	12
Universitario incompleto	4	75	72	50	11	8	1	2	10
Total general	103	727	770	559	226	132	35	7	75

Fuente: RUCVM v2.0 en base a datos de OM y de OVF.

Dentro del intervalo de edad de 30-39 años que es aquel registra mayor cantidad de fichas, se destaca en primer lugar como máximo nivel educativo alcanzado el secundario completo. En segundo y tercer lugar se encuentran secundario incompleto y primario completo respectivamente.

El segundo intervalo de edad en importancia es el correspondiente a 20-29 años. En este intervalo el máximo nivel educativo alcanzado que registra mayor cantidad de fichas es el correspondiente a secundario completo seguido por secundario incompleto. La tercera categoría en importancia es la correspondiente a primario completo.

7. Situación laboral de la consultante

La situación laboral de la consultante pone en evidencia la vulnerabilidad de esta con respecto al agresor. La falta de autonomía económica condiciona o limita la posibilidad de independizarse o alejarse de una situación de violencia.

Contar con algún recurso económico representa un grado de independencia y, por lo tanto, constituye una ventaja en contraposición con las mujeres que dependen económicamente del agresor.

A continuación, se coloca un gráfico de torta que expone en primer lugar el porcentaje de registro de esta variable y, además, la composición de la variable en caso de que se cuente con datos en la ficha de denuncia.

Gráfico 5 - Casos de violencia contra las mujeres de 14 años y más, registrados e informados, según situación laboral de las víctimas, en Tucumán. Año 2019.

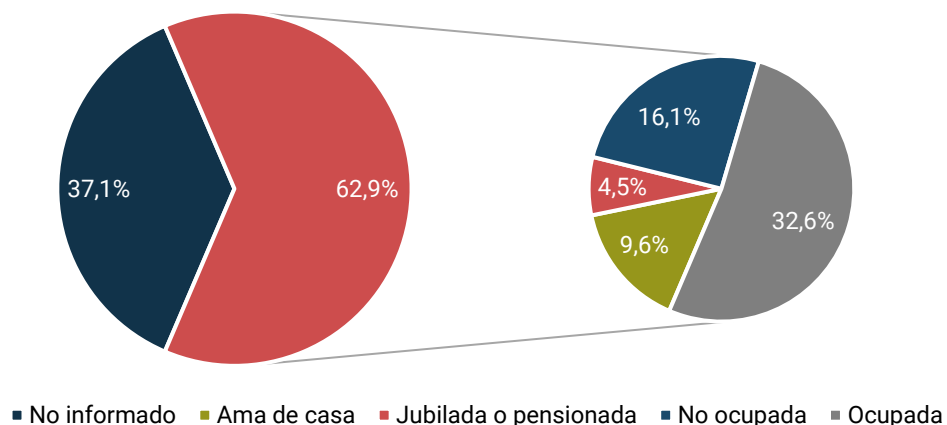

Fuente: RUCVM v2.0 en base a datos de OM y de OVF.

El registro de la de la situación laboral en 2019 presentó una mejora significativa en la tasa de respuesta en relación con años anteriores. El 37,1% de las fichas analizadas no cuentan con información de la situación laboral de la consultante. Del 62,9% restante que si presentan respuesta, el 32,6% corresponde a consultantes cuya situación laboral es ocupada, 16,1% desocupadas, 9,6% amas de casa y 4,5% jubiladas y pensionadas.

8. Vínculo de la víctima con el agresor

El vínculo con el agresor muestra el tipo de relación existente entre el agresor y la consultante. El mismo puede ser de parentesco (pareja, novio, expareja, padre, hijo, etc.), otro tipo de relación (laboral, de amistad, etc.) o se puede tratar de una persona desconocida.

Además, en esta sección se presentará una tabla que expone la relación entre la variable de vínculo con el agresor y la edad de la consultante. También se expondrá un gráfico que permitirá identificar el porcentaje de las consultantes que conviven con el agresor. Por último, se podrá encontrar una tabla que expone la relación entre el vínculo del agresor y la convivencia con el mismo.

A continuación, se colocará un gráfico de barra que expone la cantidad de fichas según el vínculo de la consultante con el agresor correspondiente a 2019.

Gráfico 6 - Casos de violencia contra las mujeres de 14 años y más registrados e informados, según vínculo de la víctima con el agresor, en Tucumán. Año 2019.

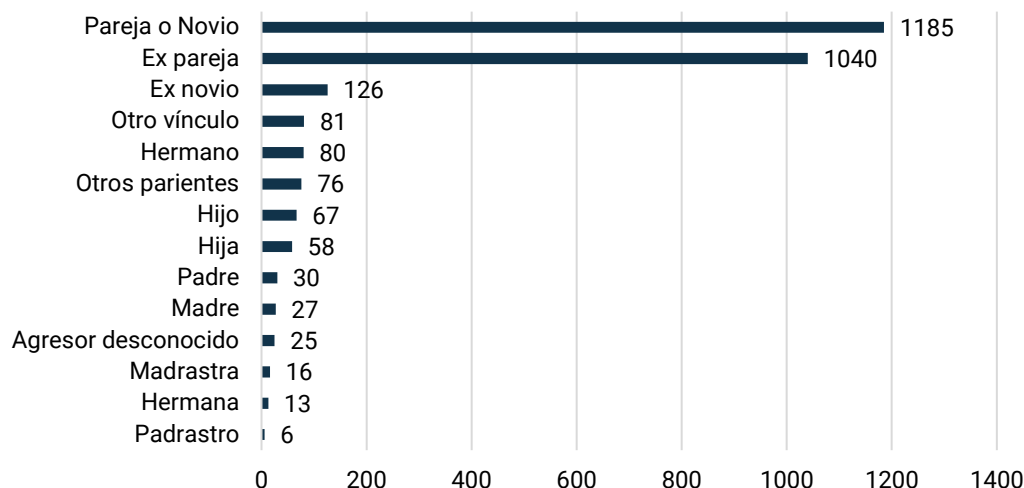

Fuente: RUCVM v2.0 en base a datos de OM y de OVF.

El vínculo con el agresor que se presenta en más oportunidades es el de pareja o novio al igual que ocurría en el período 2017-2018. El segundo vínculo con el agresor con mayor cantidad de casos registrados para todo el período es “expareja” con 1.040 casos registrados. Cabe destacar que entre estas dos categorías representan el 78,6% de los casos analizados en el período bajo estudio. En tercer lugar, se hay que destacar los casos de violencia contra la mujer cuyo vínculo con el agresor es “exnovio” con el 4,5% de las observaciones.

Las cuatro categorías de la variable vínculo con el agresor con menor cantidad de denuncias registradas son padrastro, hermana, madrastra y agresor desconocido con 6, 13, 16 y 25 fichas registradas respectivamente.

Para complementar el análisis correspondiente al vínculo a continuación se colocará una tabla que expondrá la relación entre la edad de la consultante y el vínculo con el agresor.

Tabla 5 - Casos de violencia contra las mujeres de 14 años y más registrados e informados, según edad de la consultante y vínculo de la víctima con el agresor, en Tucumán. Año 2019.

	14 años	15 años	16 años	17 años	18 años	19 años	20-29 años	30-39 años	40-49 años	50-59 años	60 años y más	No inf
Agresor desconocido	-	-	-	-	-	-	6	6	5	1	2	1
Exnovio	-	2	2	3	7	1	43	31	17	4	2	2
Expareja	-	-	1	3	10	14	339	321	185	55	13	26
Hermana	-	-	-	-	-	-	4	4	1	3	-	-
Hermano	-	-	-	-	1	2	13	20	21	11	7	4

(continúa)

Tabla 5 – (conclusión)

Hija	-	-	-	-	-	-	11	4	10	8	22	-
Hijo	-	-	-	-	1	-	4	4	17	18	21	-
Madrastra	-	-	-	1	1	-	3	1	-	4	6	-
Madre	2	-	-	-	1	-	8	8	2	2	1	2
Otro vínculo	-	-	1	-	4	5	15	18	12	11	14	1
Otros parientes	-	5	-	1	3	1	20	13	10	6	12	2
Padrastra	-	1	-	-	-	-	3	-	-	2	-	-
Padre	1	3	2	1	1	-	12	5	2	-	2	1
Pareja o Novio	-	1	2	2	7	10	246	335	277	101	72	36
Total	3	12	8	11	36	33	727	770	559	226	174	75

Fuente: RUCVM v2.0 en base a datos de OM y de OVf.

A continuación, se presentan dos gráficos de torta que exponen la situación de convivencia de la consultante con el agresor. El siguiente gráfico expone si la consultante convive o no con el agresor.

Gráfico 7 - Casos de violencia contra las mujeres de 14 años y más registrados e informados, según convivencia de la víctima con el agresor, en Tucumán. Año 2019.

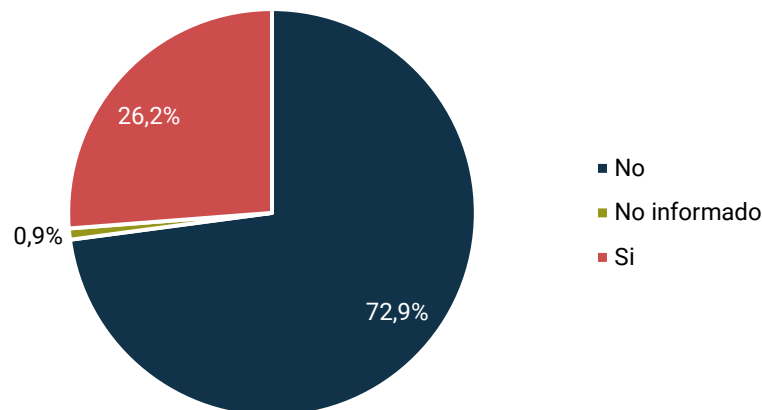

Fuente: RUCVM v2.0 en base a datos de OM y de OVf.

En el 2019 el 72,9% de las denuncias registradas indican que la consultante no convive con el agresor, mientras que el 26,2% si lo hace. En esta variable se registra un 0,9% de no respuesta.

A los fines de completar el análisis de la variable que indica el vínculo con el agresor se expone en la siguiente tabla la relación entre dicha variable y la condición de convivencia.

Tabla 6 - Casos de violencia contra las mujeres de 14 años y más registrados e informados, según vínculo de la víctima con el agresor y convivencia con el agresor, en Tucumán. Año 2019.

Vínculo con el agresor	Convivencia con el agresor			Total general
	No	No informado	Si	
Agresor desconocido	9	16	-	25
Exnovio	121	-	5	126
Expareja	987	6	47	1.040
Hermana	4	-	9	13
Hermano	47	-	33	80
Hija	35	-	23	58
Hijo	27	-	40	67
Madrastra	8	-	8	16
Madre	17	-	10	27
Otro vínculo	66	-	15	81
Otros parientes	58	-	18	76
Padrastra	4	-	2	6
Padre	23	-	7	30
Pareja o Novio	657	3	525	1.185
Total general	2.063	25	742	2.830

Fuente: RUCVM v2.0 en base a datos de OM y de OVF.

La combinación de las categorías “Ex Pareja” y “No” convive con el agresor es la que presenta mayor cantidad de observaciones (987 sobre 2.830). Luego se presenta la combinación “Pareja o novio” y “No” convive (657 casos sobre 2.830). En tercer lugar, se ubica la combinación “Pareja o novio” y “Si” convive con 525 casos.

9. Nivel educativo del agresor

En esta sección se expondrá un gráfico de cuál es el máximo nivel educativo alcanzado por el agresor para el período bajo estudio.

La categoría que registra mayor cantidad de observaciones es la correspondiente a secundario completo. Esta categoría representa el 25,1% del total de observaciones del período bajo estudio. En segundo lugar, se encuentra la categoría de secundario incompleto como máximo nivel educativo alcanzado con el 24,6% del total de casos registrados. A diferencia de 2017 y 2018 la tasa de no informado es muy baja, tan solo representa el 2,3% de las denuncias.

En tercer lugar, se destaca la categoría de primario completo con el 17,8% de los registros. Entre las primeras tres categorías representan el 67,5% de denuncias registradas.

Por último, las tres categorías que presentan menor cantidad de registros son las correspondientes a no informado, sin instrucción y no sabe con 66, 17, y 5 registros respectivamente. Estas categorías en conjunto representan el 3,1% del total de observaciones.

Gráfico 8 - Casos de violencia contra las mujeres de 14 años y más registrados e informados, según nivel educativo del agresor, en Tucumán. Año 2019.

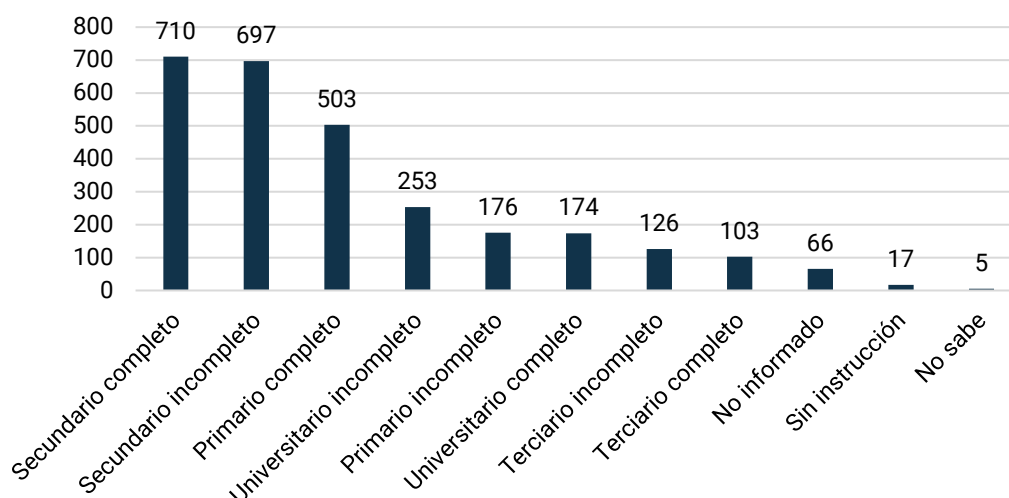

Fuente: RUCVM v2.0 en base a datos de OM y de OVF.

10. Tipo de violencia

La variable “tipos de violencia” está constituida por cuatro categorías, y cada una de ellas puede ser analizada de manera particular o en combinación con otros tipos de violencia, ya que en un mismo caso de agresión contra la mujer pueden darse simultáneamente más de un tipo.

La violencia psicológica, presente en la mayor parte de los casos recopilados en RUCVM, causa daño emocional y pérdida de la autoestima por parte de las mujeres que la padecen y suele ser utilizada para vulnerar y someter a la víctima mediante la pérdida de la autoconfianza.

La violencia física ocasiona un daño no accidental utilizando la fuerza física o algún objeto que pueda causar o no lesiones.

La violencia económica tiene que ver con el deterioro o quebranto en los recursos económicos o patrimoniales de la mujer.

La violencia simbólica se define como aquella violencia la que a través de patrones estereotipados, mensajes, valores, íconos o signos transmita y reproduzca dominación, desigualdad y discriminación en las relaciones sociales, naturalizando la subordinación de la mujer en la sociedad.

La prohibición a la participación social es también un tipo de violencia donde el agresor limita la interacción de la consultante en sociedad.

Por su parte, la violencia sexual implica la vulneración de la mujer al derecho de elegir libremente sobre su vida sexual.

A continuación, se colocarán dos gráficos donde se expondrá qué porcentaje corresponde a cada tipo de violencia según las denuncias realizadas. En este gráfico se considera todos los tipos de violencias denunciadas, incluyendo aquellas denuncias que registran más de un tipo de violencia.

Gráfico 9 - Casos de violencia contra las mujeres de 14 años y más registrados e informados, según tipo de violencias, en Tucumán. Año 2019.

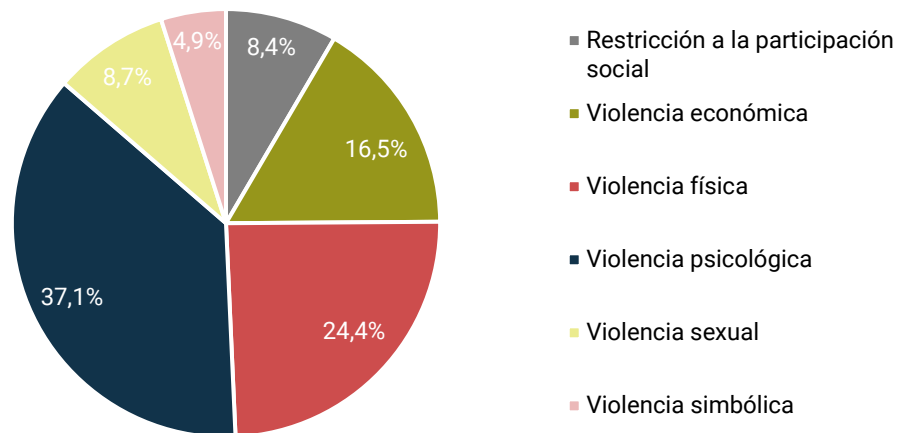

Fuente: RUCVM v2.0 en base a datos de OM y de OVF.

Durante 2019 el tipo de violencia que registra mayor cantidad de fichas es la correspondiente a violencia psicológica con un 37,1% sobre el total de violencias registradas. Resulta importante destacar que en el período 2017-2018 este tipo de violencia también fue el que presentó un mayor porcentaje, los valores obtenidos fueron 47,8% y 46,2% respectivamente.

En segundo lugar, se destaca el tipo de violencia física que representa el 24,4% del total de violencias registradas. Al igual que ocurrió con el tipo de violencia psicológica, el tipo de violencia física presenta un comportamiento similar al registrado en 2017 y 2018. Entre estas dos categorías se encuentran el 61,5% de las violencias registradas en las denuncias realizadas en 2019. Los tipos de violencia económica y sexual representan el 16,5% y 8,7% respectivamente.

Por último, los tipos de violencia de restricción a la participación social y simbólica representan el 8,4% y 4,9% respectivamente.

Como se mencionó anteriormente se registran casos en donde se presentan más de un tipo de violencia, por lo cual se coloca a continuación una tabla que expone la cantidad de violencias registradas para cada una de las denuncias realizadas.

Tabla 7 - Casos registrados según cantidad de violencias. Año 2019.

Cantidad de violencias	Casos registrados
No informado	37
1 tipo de violencia	1050
2 tipos de violencia	666
3 tipos de violencia	394
4 tipos de violencia	239
5 tipos de violencia	248
6 tipos de violencia	196
Total general	2.830

Fuente: RUCVM v2.0 en base a datos de OM y de OVF.

Durante el 2019 el 37,1% de las fichas registradas cuentan con la denuncia de un único tipo de violencia, siendo esta categoría la más relevante de toda la variable. En segundo lugar, se destacan las fichas que cuentan con la denuncia de 2 tipos de violencias con el 23,5% del total de registros. En tercer y cuarto lugar se encuentran las denuncias con 3 y 5 tipos de violencias representando el 13,9% y 8,8% respectivamente. A diferencia de los informes realizados para los años 2017 y 2018 este informe cuenta con fichas que registran 5 y 6 tipos de violencias diferentes. El 8,4% de las fichas registradas cuenta con la denuncia de 4 tipos de violencias, y el 6,9% de las fichas registran 6 tipos de violencias. Por último, no informan la cantidad de violencias el 1,3% de las denuncias registradas.

11. Casos registrados para personas que sufren un solo tipo de violencia

Esta sección está destinada al análisis de los casos registrados que cuenta con denuncia de un tipo de violencia.

La tabla que se encuentra a continuación expone los distintos tipos de violencia denunciados para todas aquellas denunciadas que registran una única violencia.

Tabla 8 - Casos registrados para personas que sufren un solo tipo de violencia según tipo de violencia. Año 2019.

Tipos de Violencia	Cantidad de fichas
Violencia Económica	10
Violencia Sexual	9
Violencia Física	204
Prohibición a la participación social	1
Violencia Simbólica	3
Violencia Psicológica	823
Total	1.050

Fuente: RUCVM v2.0 en base a datos de OM y de OVF.

En aquellos casos donde se registraron un único tipo de violencia, es la violencia psicológica aquella que presenta mayor cantidad de casos con 823 registros. En segundo lugar, se encuentra la violencia física con 204 registros. Con 10 y 9 denuncias se encuentran en tercer y cuarto lugar las fichas que registran violencia económica y violencia sexual respectivamente. En el período bajo estudio se registraron 3 denuncias con violencia simbólica y una denuncia con prohibición a la participación social.

12. Casos registrados para personas que sufren dos tipos de violencia

Este acápite está destinado al análisis de los casos registrados que cuentan con la denuncia de dos tipos de violencias diferentes. Se registraron siete posibles combinaciones de tipo de violencia en el total de denuncias registradas en el período bajo estudio. En 2019 se registraron 666 denuncias con dos tipos de violencias.

Tabla 9 - Casos registrados para personas que sufren dos tipos de violencia según tipo de violencia. Año 2019.

Combinación	Cantidad de fichas
Violencia económica - violencia física	5
Violencia económica - violencia psicológica	196
Violencia sexual - violencia física	1
Violencia sexual - violencia psicológica	10
Violencia sexual - violencia simbólica	2
Violencia física- prohibición a la participación social	2
Violencia física - violencia simbólica	1
Violencia física - violencia psicológica	430
Prohibición a la participación social - violencia psicológica	8
Prohibición a la participación social - violencia simbólica	1
Violencia simbólica - violencia psicológica	10
Total	666

Fuente: RUCVM v2.0 en base a datos de OM y de OVF.

En el período bajo estudio la combinación que registra mayor cantidad de fichas es la correspondiente a violencia física y violencia psicológica. Las 430 fichas que corresponden a esta combinación representan el 64,6% del total de las denuncias que registran dos tipos de violencias diferentes. En segundo lugar, se encuentra la combinación de violencia económica y violencia psicológica con 196 fichas. Ambas categorías representan el 94,0% del total de denuncias con dos tipos de violencias.

13. Casos registrados para personas que sufren tres tipos de violencia

Esta sección está destinada al análisis de los casos registrados que cuentan con la denuncia de tres tipos de violencias diferentes. Se registraron nueve combinaciones de tipo de violencia en el total de denuncias registradas en el período bajo estudio. En todo el 2019 se registraron 394 fichas con 3 tipos de violencias diferentes.

Tabla 10 - Casos registrados para personas que sufren tres tipos de violencia según tipo de violencia. Año 2019.

Combinación de tipos de violencias	Fichas
Violencia física - Violencia psicológica - Restricción a la participación social	29
Violencia física - Violencia psicológica - Violencia simbólica	20
Violencia física - Violencia psicológica - Violencia económica	281
Violencia física - Violencia psicológica - Violencia sexual	37
Violencia psicológica - Violencia económica - Restricción a la participación social	13
Violencia psicológica - Violencia económica - Violencia sexual	3
Violencia psicológica - Violencia económica - Violencia simbólica	3
Violencia sexual - Violencia psicológica - Restricción a la participación social	6
Violencia simbólica - Violencia psicológica - Restricción a la participación social	2
Total	394

Fuente: RUCVM v2.0 en base a datos de OM y de OVF.

La combinación de violencia física- violencia psicológica - violencia económica es la presenta mayor cantidad de registros con 281 denuncias que representan el 71,3% del total de denuncias con tres tipos de violencias. En segundo lugar, se destaca la combinación de violencia física- violencia psicológica - violencia sexual con 37 denuncias que representan el 9,4%. Entre ambas combinaciones representan el 80,7% del total de denuncias con tres tipos de violencias en 2019. En tercer lugar, con el 7,4% del total de denuncias con tres tipos la combinación violencia física, violencia psicológica y restricción a la participación social. En cuarto lugar, se encuentra la combinación de violencia física – violencia psicológica – violencia simbólica con 5,1%. Las restantes 5 combinaciones representan el 6,9% de las denuncias que registran 3 tipos de violencias.

14. Casos registrados para personas que sufren cuatro tipos de violencia

Este acápite está destinado al análisis de los casos registrados que cuentan con la denuncia de cuatro tipos de violencias diferentes. Se registraron 11 combinaciones de tipos de violencia en el total de denuncias registradas en el período bajo estudio. En todo 2019 se registraron 239 fichas con 4 tipos de violencias diferentes.

Tabla 11 - Casos registrados para personas que sufren cuatro tipos de violencia según tipo de violencia. Año 2019.

Combinación de violencia	Fichas
Violencia física - Violencia psicológica - Violencia económica - Restricción a la participación social	59
Violencia física - Violencia simbólica - Violencia económica - Restricción a la participación social	1
Violencia física - Violencia simbólica - Violencia psicológica - Violencia sexual	7
Violencia física - Violencia psicológica - Violencia económica - Violencia simbólica	22
Restricción a la participación social - Violencia psicológica - Violencia económica - Violencia simbólica	6
Violencia física - Violencia sexual - Violencia psicológica - Restricción a la participación social	20
Violencia sexual - Violencia psicológica - Violencia económica - Restricción a la participación social	3
Violencia simbólica - Violencia psicológica - Violencia física - Restricción a la participación social	23
Violencia sexual - Violencia psicológica - Violencia económica - Violencia física	96
Violencia sexual - Violencia física - Violencia económica - Restricción a la participación social	1
Violencia sexual - Violencia simbólica - Violencia psicológica - Restricción a la participación social	1
Total	239

Fuente: RUCVM v2.0 en base a datos de OM y de OVF.

La combinación que registra mayor cantidad de fichas es violencia física, violencia sexual, violencia psicológica y violencia económica con 96 registros que representan el 40,2% del total de fichas registradas con cuatro tipos de violencias. La segunda combinación que se destaca es la correspondiente violencia física, violencia psicológica, violencia económica y restricción a la participación social con 59 fichas que representan 24,7% del total de denuncias con 4 tipos de violencias diferentes. Entre ambas categorías representan el 64,9% de las denuncias que registran 4 tipos de violencias diferentes.

15. Casos registrados para personas que sufren cinco tipos de violencia

Esta sección está destinada al análisis de los casos registrados que cuentan con la denuncia de cinco tipos de violencias diferentes. Se registra cinco combinaciones posibles de cinco tipos de violencias diferentes. La cantidad de fichas registradas con 5 tipos de violencias son 248.

Tabla 12 - Casos registrados para personas que sufren cinco tipos de violencia según tipo de violencia. Año 2019.

Combinación de violencia	Fichas
Violencia física - Violencia sexual - Violencia psicológica - Restricción a la participación social - Violencia simbólica	10
Violencia simbólica - Violencia psicológica - Violencia física - Restricción a la participación social - Violencia económica	38
Violencia sexual - Violencia simbólica - Violencia psicológica - Restricción a la participación social - Violencia económica	3
Violencia sexual - Violencia psicológica - Violencia económica - Violencia física - Violencia simbólica	39
Violencia física - Violencia sexual - Violencia psicológica - Restricción a la participación social - Violencia económica	158
Total	239

Fuente: RUCVM v2.0 en base a datos de OM y de OVF.

La combinación que presenta mayor cantidad de registros es la de violencia física - violencia sexual - violencia psicológica - restricción a la participación social - violencia económica con 158 registros que representan el 63,7% del total de denuncias con 5 tipos de violencias diferentes.

En segundo lugar, se encuentra la combinación de violencia sexual - violencia psicológica - violencia económica - violencia física - violencia simbólica con 39 registros representando el 15,7% del total de denuncias con 5 tipos de violencias diferentes.

En tercer lugar, con 38 denuncias registradas se encuentra la combinación de violencia sexual - violencia psicológica - violencia económica - violencia física - violencia simbólica. Entre estas tres combinaciones representan el 94,8% de las denuncias.

16. Presencia de menores

En esta última sección expone la situación de la presencia de menores en todas las denuncias realizadas en 2019.

Tabla 13 - Casos de violencia contra las mujeres de 14 años y más, registrados e informados, según la presencia de menores en el momento de la ocurrencia, en Tucumán. Año 2019.

Registra presencia de menores	Cantidad de fichas
No	588
No aplica	273
Si	1969
Total general	2.830

Fuente: RUCVM v2.0 en base a datos de OM y de OVF.

De las 2.830 denuncias registradas, 1969 registraron presencia de menores en el momento de ocurrencia mientras que 588 no lo hicieron. Por otra parte, la variable presencia de menores en el momento de ocurrencia registra una categoría llamada no aplica, la cual indica que en esta oportunidad la respuesta de presencia o ausencia de menores no corresponde en el contexto que se produjo el caso de violencia.

Gráfico 10 - Casos de violencia contra las mujeres de 14 años y más registrados e informados, según la presencia de menores en el momento de la ocurrencia, en Tucumán. Año 2019.

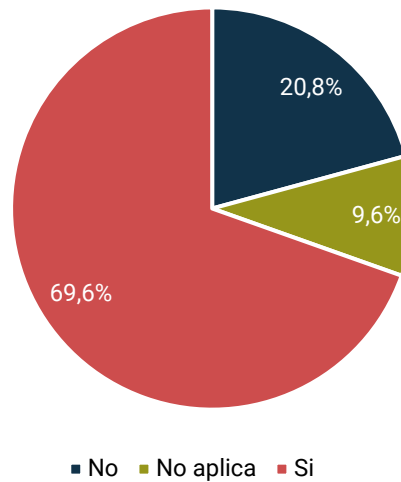

Fuente: RUCVM v2.0 en base a datos de OM y de OVF.

Durante el 2019 el 69,6% de los casos registrados indica la presencia de menores, el 20,8% indica que no hubo presencia de menores y el 9,6% indicó que esta categoría no aplica.